

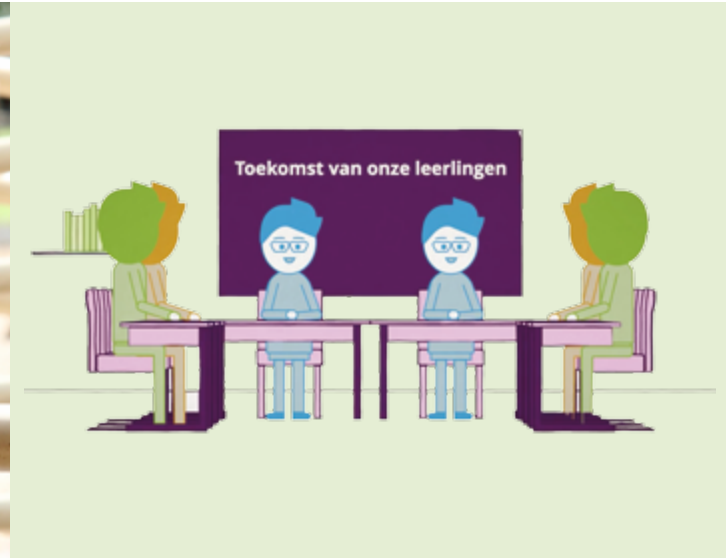

Ambelt Kiest Koers

Samenvatting
bestuursverslag 2015



Samenwerking
Talenten
Kwaliteit
Organisatie

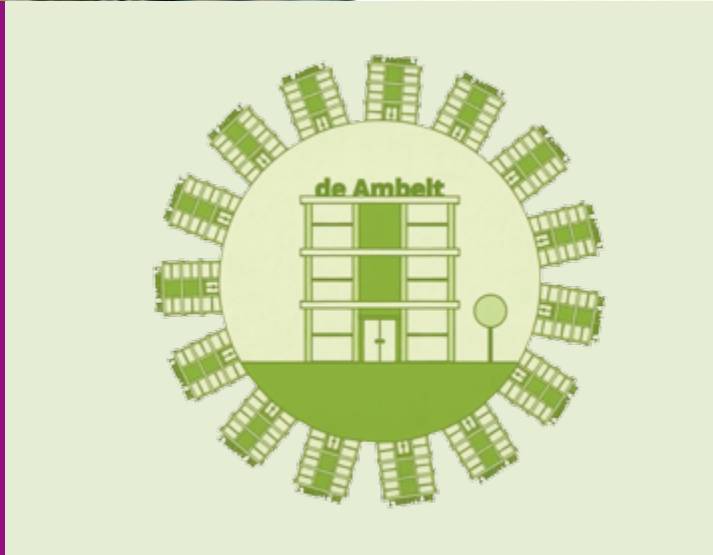

Talenten laten groeien. de Ambelt



De Ambelt Kiest Koers

“Ondernemend, vooruitstrevend, innovatief, passend onderwijs avant la lettre,” luidden de reacties op de bekendmaking van Ambelt Kiest Koers en het uitspreken van de intentie tot het overdragen van het (voortgezet) speciaal onderwijs naar de samenwerkingspartners. De strategische koers van de Ambelt is overwegend positief ontvangen.

We realiseren ons dat er ook onrust en zorg is ontstaan bij medewerkers en ouders. Bij ouders was de indruk ontstaan dat het (V)SO zou verdwijnen. Tegelijkertijd zagen vele medewerkers de krimp wel degelijk aankomen en wist iedereen dat een reorganisatie onvermijdelijk zou zijn.

Ambelt Kiest Koers geeft perspectief en uitdaging: in plaats van de krimp gelaten te ondergaan is er weer alle reden de schouders onder ons onderwijs te zetten. Want onze kwaliteit en expertise onderscheiden ons als organisatie en als individuele medewerker. Wij bieden het onderwijs waar kwetsbare leerlingen om vragen!

Naast het vele werk op het gebied van passend onderwijs en Ambelt Kiest Koers, ging het ‘dagelijkse werk’ gewoon door. Ook in 2015 is door alle medewerkers van de Ambelt weer veel werk verzet en zijn er goede resultaten geboekt.

Maarten Faas en Jolida Spekreijse,
college van bestuur van de Ambelt

Zwolle, juni 2016



Raad van toezicht

De raad heeft zich in 2015 intensief verdiept in de ontwikkelingen en gevolgen vanwege de invoering van passend onderwijs. Hoewel wij het betreuren dat een monumentale organisatie als de Ambelt dreigt te verdwijnen, zijn wij van mening dat maatschappelijke organisaties dienen mee te bewegen met de vraag uit en ontwikkeling in de samenleving, waarbij het belang van de klant, leerling en ouder, voorop staat en niet het belang van de (instandhouding van de) organisatie.

De raad van toezicht dankt het college van bestuur en alle medewerkers die in 2015 werkzaam zijn geweest voor Stichting Orthopedagogisch Centrum de Ambelt voor hun grote inzet en betrokkenheid.

H. Dijkstra (voorzitter), prof. dr. Tj. Zandberg,
drs. E. Klunder, drs. K. Stikma, drs. L. Greven.
Mr. W. Kleine Deters heeft eind 2015 afscheid genomen.

Ambelt Kiest Koers ontwikkelingen in 2015

- In september 2015 wordt Ambelt Kiest Koers bekendgemaakt.
- Het plan is om twee SO-scholen in Kampen en Deventer te integreren met het SBO, waar we al huisvesting mee delen.
- Er zijn gesprekken gaande om vijf VSO-scholen in Steenwijk, Meppel, Hardenberg, Deventer en Nunspeet als speciale voorzieningen te integreren in het reguliere vmbo, waar we vaak al samen mee gehuisvest zijn.
- De Ambelt tracht het speciaal onderwijs in Zwolle en Apeldoorn te clusteren met onze collega's in het speciaal onderwijs. Voor Zwolle wordt een samenwerking aangegaan met stichting Openbaar Onderwijs Zwolle en Regio (OOZ) en in Apeldoorn met De Onderwijsspecialisten. Deze scholen voor speciaal onderwijs hebben een regionale functie en een breed onderwijsaanbod. Leerlingen uit de regio met specifieke onderwijs- of ondersteuningsbehoefte waar het reguliere onderwijs geen mogelijkheden voor biedt, kunnen in de toekomst terecht bij deze scholen.
- Met de lokale kernpartners wordt in intentieovereenkomsten uitgewerkt hoe de samenwerking eruit gaat zien.
- De gemeenschappelijke medezeggenschapsraad (GMR) beraadt zich over de wijze waarop ze advies kunnen geven op dit complexe dossier.
- Wat opvalt:
 - Iedere locatie loopt met zijn kernpartner een eigen traject.
 - Geen traject is vergelijkbaar.
 - De Inspectie van het Onderwijs volgt de ontwikkeling met belangstelling.
 - Het ministerie van OCW toont buitengewone interesse.
 - De staatssecretaris heeft aangekondigd in 2016 de Ambelt te bezoeken in verband met Ambelt Kiest Koers.
 - Zowel de PO-raad als de VO-raad volgen de ontwikkeling op de voet.
 - De visie van Ambelt Kiest Koers wordt breed gedragen.

Nog meer hoogtepunten in 2015

- De Inspectie van het Onderwijs heeft alle locaties de kwalificatie 'het basisarrangement' toegekend.
- Het ISO certificaat is behouden. Een bewijs van onze professionaliteit en kwaliteit waar we trots op zijn!
- Het middenmanagement is per 1 augustus 2015 succesvol geherstructureerd.
- De locatie Laarseweg in Vaassen is in gebruik genomen.





**We sluiten
zoveel mogelijk
aan bij de
doelen uit
het regulier
onderwijs.**

Samenwerken. de Ambelt

Samenwerking met speciaal en regulier onderwijs

Sinds 1 augustus 2014 is de Wet passend onderwijs van kracht. Met de invoering van de wet heeft de Ambelt te maken met veranderende omstandigheden. Omdat zoveel mogelijk leerlingen binnen het regulier onderwijs moeten worden opgeleid, loopt het leerlingenaantal van de Ambelt snel terug en dreigen onze scholen te klein te worden om kwalitatief goed onderwijs te kunnen bieden. Daarom is gekozen voor een nieuwe koers, want de kennis en ervaring die de Ambelt heeft opgebouwd, blijft voor veel leerlingen hard nodig.

De Ambelt werkt in de meeste plaatsen al succesvol samen met scholen in het (voortgezet) speciaal en regulier onderwijs. Het is de bedoeling om vanaf 1 augustus 2017 het (voortgezet) speciaal onderwijs onder te brengen bij de lokale partner. De Ambelt wil met deze partners ervoor zorgen dat het speciale onderwijs- en ondersteuningsaanbod voor leerlingen gewaarborgd blijft, zodat zij in hun vertrouwde omgeving onderwijs blijven volgen. Zo blijft de kennis van de Ambelt behouden en blijft onderwijs en ondersteuning beschikbaar voor leerlingen.

Hoe de verregaande samenwerking er precies uit gaat zien, is voor iedere school anders. Iedere locatie is uniek en heeft zijn eigen partner, dus iedere locatie krijgt zijn eigen perspectief. Op deze manier garanderen wij dat alle leerlingen het onderwijs en de ondersteuning krijgen die past bij hun onderwijsbehoefte.

Het uitbrengen van de bestuurlijke notitie Ambelt Kiest Koers heeft een nieuwe dynamiek in de verschillende samenwerkingsverbanden gebracht, waar de Ambelt deel van uitmaakt. De dalende leerlingenaantallen en de grote verevening in ons werkgebied treffen namelijk niet alleen de Ambelt, maar ook andere schoolbesturen.

Een aantal ontwikkelingen op een rij:

- Deventer VO: Ambelt Kiest Koers is onder leiding van het samenwerkingsverband gepromoveerd tot 'Deventer Kiest Koers', waarbij ook Intermetzo en de Onderwijsspecialisten zijn betrokken.
- Nunspeet VO: vanuit het SWV is een verkenning gestart naar een geheel nieuwe VSO voorziening.
- Apeldoorn PO: een aantal besturen van SBAO en SO voorzieningen zijn een onderzoek gestart naar een nieuwe inrichting en organisatie van het speciaal onderwijs.
- Met cluster 4 partner RENN 4 is de overeenkomst elkaar te vertegenwoordigen in een aantal samenwerkingsverbanden voortgezet, daarnaast zijn ze kernpartner voor SO Steenwijk.
- De samenwerking met de Twijn (OOZ) intensiveert zich gaandeweg, onder andere in de voorbereiding van een gezamenlijke intake.
- De wederzijdse verkenning naar samenwerking met de Onderwijsspecialisten neemt in omvang toe.

Primair proces in samenwerking met zorgpartners

De Ambelt verzorgt op meerdere locaties het onderwijs in gebouwen waar doorgaans één en soms meerdere scholen zijn gevestigd. Waar mogelijk sluit ons onderwijs zoveel mogelijk aan bij het onderwijs van de partner.



at.groep Zorg

In Zwolle, Deventer en Nunspeet heeft de samenwerking met at.groep-Zorg, aanbieder van eerstelijns GGZ (jeugd)zorg, geleid tot nieuwe vormen van ondersteuning in de klas:

- Link-klas: zeer angstige kinderen komen tot hun recht in kleine groepen en worden tegelijkertijd behandeld in combinatie met onderwijs.
- Langdurige thuiszitters komen stapsgewijs weer naar school dankzij intensieve begeleiding. De nauwe samenwerking tussen onderwijs en zorg was constructief en succesvol. De vraag naar dit arrangement is groot.

SO Kampen en SO Steenwijk hebben de samenwerking voortgezet met Accare. Medewerkers van Accare zitten in de school waardoor een geïntegreerd aanbod van onderwijs en zorg wordt geboden.

Mbo

De Ambelt bereidt leerlingen voor op het behalen van een entree-diploma. Examinering van dit entree-onderwijs wordt in Zwolle door het Deltion College en Groene Welle uitgevoerd. Dit diploma geeft de leerlingen de mogelijkheid tot het volgen van minimaal een mbo niveau 2-opleiding of biedt een versterking van hun positie richting de arbeidsmarkt. De leerlingen die niet kunnen voldoen aan de eisen van het

uitstroomprofiel vervolgonderwijs, bereiden wij voor op het uitstroomprofiel arbeid. Met behulp van stagebegeleiding en job-coaching begeleiden wij deze leerlingen naar werk.

Ouders

De Ambelt hecht veel waarde aan de betrokkenheid van ouders en leerlingen. De Ambelt ziet ouders als gelijkwaardige partner in het proces van onderwijs, ontwikkeling en opvoeding. De contactmomenten tussen ouders en school liggen vast per locatie en zijn gekoppeld aan de bespreking van het ontwikkelperspectief en het rapport.

Ambulante ondersteuning

Door de invoering van passend onderwijs, op 1 augustus 2014, is het individuele recht op ambulante ondersteuning komen te vervallen. De middelen blijven landelijk wel beschikbaar, maar zijn op 1 augustus 2015 overgegaan naar de samenwerkingsverbanden PO en VO en naar de roc's. Voor het PO en VO is een landelijk tripartite akkoord gesloten en voor het mbo zijn de middelen zonder (inspannings)verplichtingen overgegaan naar het mbo. De middelen worden landelijk verevend, wat maakt dat de beschikbare middelen in de regio's waar de Ambelt werkzaam is over het algemeen afnemen. De uitwerking hiervan is per mbo en per samenwerkingsverband verschillend verlopen.

**De Ambelt
bereidt
leerlingen voor
op het behalen
van een
entree-diploma.**



Blijven verbeteren. de Ambelt

Talenten laten groeien: innovatieve ontwikkelingen

Leerlingenzorg 2.0

Leerlingen komen niet voor niets op de Ambelt; er is behoefte aan een speciale aanpak. Naast het onderwijs speelt leerlingenzorg dan ook een grote rol. De afgelopen jaren zijn allerlei middelen ontwikkeld en initiatieven genomen om dit zo goed mogelijk vorm te geven, onder leiding van de projectgroep leerlingenzorg 2.0.

Speciaal boekje

Een Denktank met medewerkers van de Ambelt en externe deskundigen heeft een verkenning gemaakt van het speciaal onderwijs in 2024. De behandelde thema's en uitkomsten zijn beschreven in het boekje 'Speciaal onderwijs, klaar voor de samenleving van morgen'.

TOPs

In 2015 is in de bovenbouw VSO de methode TOPs ingevoerd die aansluitend op Leefstijl gebruikt wordt om de leergebied overstijgende kerndoelen en sociaal emotionele ontwikkeling inhoud en vorm te geven. Medewerkers zijn opgeleid in het gebruik van TOPs en in 2016 worden twee TOPs coaches opgeleid.

SEOL wordt ZIEN!

Het meetinstrument voor de sociaal-emotionele ontwikkeling, SEOL, is vervangen door ZIEN! Dit programma is geïntegreerd in ParnasSys en gekoppeld aan SOMtoday. ZIEN! helpt docenten om zicht te krijgen op de onderwijsbehoefte van leerlingen op sociaal emotioneel gebied, en geeft vooral richting aan

het proces van signaleren tot en met handelen. Met andere woorden: het geeft richting en inhoud aan handelingsgericht werken. Een grote meerwaarde van ZIEN! is dat er duidelijk op groepsniveau kan worden geanalyseerd. Per locatie zijn medewerkers opgeleid in het gebruik van ZIEN!.

Positive Behavior Support (PBS)

Positive Behaviour Support (PBS) is een schoolbrede preventieve aanpak van gedrag die gericht is op het versterken van gewenst gedrag en het voorkomen van probleemgedrag. PBS pilots/projecten zijn op meerdere locaties gestart. In 2015 zijn opnieuw twee groepen met Ambelt-medewerkers gestart met PBS-scholing, hierdoor neemt het aantal medewerkers met een opleiding PBS basismodule A met ruim 30 toe.

Onderzoek sociale veiligheid

Samen met Windesheim werken wij aan een onderzoek naar sociale veiligheid binnen het SO. Dit onderzoek wordt financieel mogelijk gemaakt door Stichting Kinderpostzegels. Onderzocht wordt of de invoering van Positive Behavior Support (PBS) bijdraagt aan de sociale veiligheid op onze SO-scholen. Metingen worden gedaan in Steenwijk, Zwolle en Apeldoorn waar PBS wordt geïmplementeerd. Kampen en Deventer vormen de controlegroep.

This Is Special:

Het project 'This is Special' stimuleert het culturele talent van leerlingen van het speciaal onderwijs. Op het IJSbeeldenfestival in Zwolle hebben de leerlingen gewerkt aan schilde-

rijen die bestaan uit vakjes die opgevuld moeten worden. Bezoekers van het festival konden tegen betaling meeschilderen. De opbrengsten gingen naar de actie Serious Request van 3 FM. Het project is een letterlijke representatie van de Ambelt slogan 'Talenten laten groeien'. Het eerste schilderij is namens de samenwerkende scholen cadeau gedaan aan Deltion Entree bij de opening van hun nieuwe huisvesting.

Special Heroes Sport

De Ambelt werkt op diverse locaties samen met het sportstimuleringsprogramma Special Heroes. Special Heroes is erop gericht leerlingen te laten ervaren hoe leuk sporten en bewegen is. De docenten bewegingsonderwijs werken hierin nauw samen met de projectleider Special Heroes.

Ambelt Academie

De Ambelt Academie heeft in 2015 een weer goed bezochte reeks lezingen georganiseerd. Een absolute topper was de lezing 'Het (a)sociale brein' van prof. dr. Margriet Sitskoorn. Daarnaast zijn succesvol (in company) opleidingen verzorgd voor onze (interne) partners. Vanaf 1 augustus 2015 valt de Ambelt Academie organisatorisch onder de afdeling Innovatie & Kwaliteit. Hierdoor is de binding met het primaire proces en de onderwijsontwikkeling krachtiger en professioneler geworden. Zo is de Ambelt Academie onder andere betrokken geweest bij de organisatie van de interne scholing en training op het gebied van TOPs, ZIEN!, PBS en CITO.

Kwaliteit & opbrengsten & Balans

Inspectie

De Inspectie van het Onderwijs heeft acht locaties van de Ambelt bezocht: het Gentiaan College in Apeldoorn, het VSO Deventer (Ludgerstraat), het VSO Zwolle (de Herfterlaan, de Oosterenk en het Hengeveld College) en het VSO in Meppel en Steenwijk (Ezinge en Stationsstraat). Daarnaast is in Zwolle nog het SO van de Oosterenk onder de loep genomen. Alle bezoeken zijn met een positief oordeel afgesloten.

Naast de beoordeling door de Inspectie van het Onderwijs heeft opnieuw een tussentijds onderzoek plaatsgevonden in het kader van het ISO-certificaat en wederom is het certificaat verlengd.

Basiskwaliteit op orde

Dit beleidsjaar is naast alle vernieuwingen ingestoken op het verhogen van de basiskwaliteit. Er zijn protocollen voor dyslexie en ERWD (ernstige reken en wiskunde problematiek en dyscalculie) ontwikkeld en ingevoerd.

Er is een start gemaakt met de ontwikkeling van schoolstandaarden om beter te kunnen sturen op onderwijsdifferentiatie en -opbrengsten. De schoolstandaarden afgezet tegen de opbrengsten, leveren belangrijke input om het onderwijsproces te analyseren en verbeteren.

Veiligheid

Om een veilig schoolklimaat te creëren voor zowel leerlingen als personeel, is het belangrijk om inzicht te krijgen in de incidenten die op school voorkomen. Inzicht in oorzaak, type

incident, daders en slachtoffers en de genomen maatregelen, ondersteunt bij het ontwikkelen en verbeteren van de veiligheid binnen de Ambelt. Per 1 januari 2015 is IRIS+ als incidentregistratiesysteem in gebruik genomen als onderdeel van ParnasSys/SOMtoday.

Leerlingaantallen

De Ambelt verzorgt het onderwijs voor SO en VSO op vestigingen in Zwolle, Kampen, Meppel, Steenwijk, Nunspeet, Hardenberg, Deventer en Apeldoorn. In totaal wordt onderwijs geboden aan 2073 leerlingen (475 in het SO en 1598 in het VSO). Dit is het bekostigd aantal leerlingen per 1-10-2015. Ten opzichte van 2014 is dat 15% minder.

De daling van het aantal leerlingen als gevolg van de invoering passend onderwijs (grote verevening) op 1-10-2015 is duidelijk zichtbaar geworden. Door de invoering van passend onderwijs worden er minder leerlingen doorverwezen naar het (voortgezet) speciaal onderwijs.

Het aantal aanmeldingen voor (V)SO daalt en de verwachting is dat de daling van het aantal leerlingen zich de komende jaren zal voortzetten.

Uitstroom naar regulier versus (voortgezet) speciaal onderwijs

De doelstelling van de Ambelt is om leerlingen waar mogelijk door te laten stromen naar het regulier onderwijs. Het aantal leerlingen dat uitstroomt naar het regulier onderwijs is procentueel weergegeven in de figuren 1 en 2.

Uitstroom vanuit SO naar regulier en (voortgezet) speciaal onderwijs

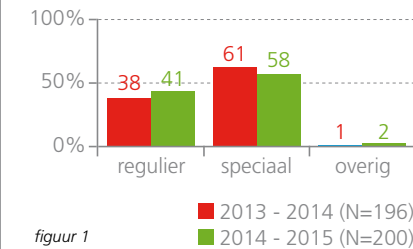

Tussenuitstroom vanuit VSO naar regulier en voortgezet speciaal onderwijs

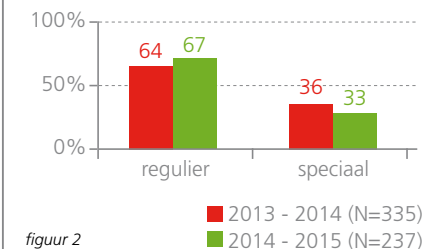

Uit de vergelijking met schooljaar 2013-2014 blijkt dat de uitstroom naar regulier onderwijs vanuit het SO met 3% gestegen is. Dit betreft leerlingen die tussentijds uitstromen naar primair onderwijs, speciaal basis onderwijs (SBO) of leerlingen die na groep 8 uitstromen naar het voortgezet onderwijs. Vanuit het VSO is de uitstroom naar regulier onderwijs eveneens met 3% gestegen. Dit betreft alleen tussentijdse uitstroom, aangezien er in de vragenlijsten van de inspectie vanuit gegaan is dat de einduitstroom naar vervolgonderwijs altijd naar een reguliere onderwijsinstelling is (mbo en hbo/vwo).

Tussentijdse uitstroom naar het (voortgezet) speciaal onderwijs betreft uitstroom naar een andere locatie van de Ambelt of een andere school voor (V)SO, door bijvoorbeeld verhuizing.

Onderwijsniveau

De Ambelt heeft zichzelf ten doel gesteld om leerlingen op hetzelfde niveau uit te laten stromen als het schooljaar daarvoor, uitgaande van een vergelijkbare leerlingenpopulatie.

In de figuren 3 en 4 is weergegeven naar welk onderwijsniveau leerlingen zijn uitgestroomd, in vergelijking met schooljaar 2013-2014. De uitstroomniveaus betreffen zowel regulier als speciaal onderwijs.

Vanuit het SO stroomden er in vergelijking met schooljaar 2013-2014 procentueel gezien minder leerlingen uit naar AMG (arbeidsmarktgericht) en iets meer leerlingen naar havo/vwo. Vanuit het VSO zijn er vrijwel geen wijzigingen ten opzichte van het jaar ervoor.

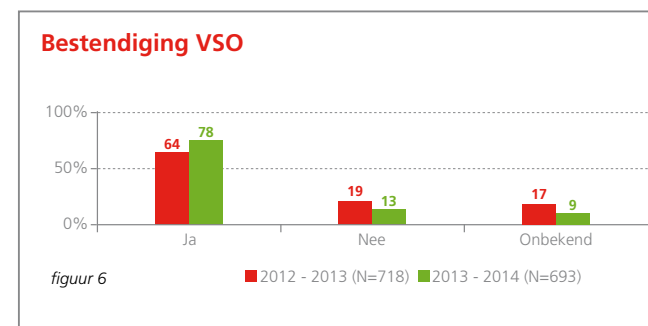
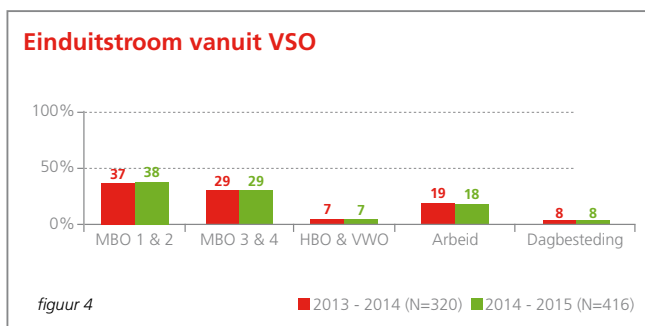
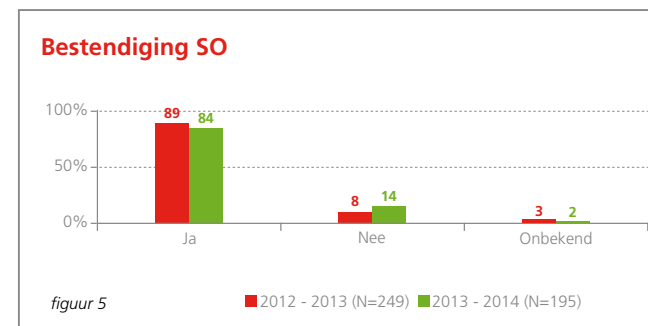
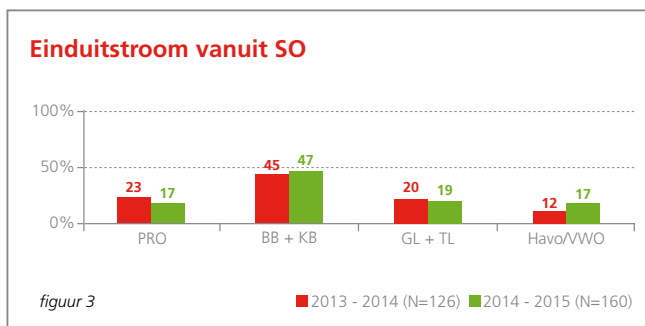

Bestending

Onderzocht is of leerlingen zich na twee jaar nog steeds op het hetzelfde niveau bevinden als waar ze naartoe waren uitgestroomd. Het aantal leerlingen dat in schooljaar 2013-2014 al dan niet bestendig is, is procentueel weergegeven in de

figuren 5 en 6. Uit de vergelijking met schooljaar 2012-2013 blijkt dat bij het SO 5% minder leerlingen bestendig zijn. Bij het VSO zijn 14% meer leerlingen bestendig.

BALANS (x EUR 1.000)

	2015	2014
Materiële vaste activa	2.463	3.254
Financiële vaste activa	-	-
Vlottende activa	15.396	12.753
	<u>17.859</u>	<u>16.007</u>
Eigen vermogen	7.047	8.543
Voorzieningen	6.307	1.527
Kortlopende schulden	4.505	5.937
	<u>17.859</u>	<u>16.007</u>

STAAT VAN BATEN & LASTEN (x EUR 1.000)

	2015	2014
Rijksbijdrage	42.993	47.194
Overige overheidsbijdragen	821	129
Overige baten	2.863	1938
	<u>46.677</u>	<u>49.261</u>
Personeelskosten	41.055	43.938
Materiële kosten	7.118	5.889
	<u>48.173</u>	<u>49.827</u>
	- 1.496	- 566

ANALYSE VAN HET NETTORESULTAAT (x EUR 1.000)

	2015
Netto resultaat	- 1.496
Eenmalige baten SWV	- 475
Opschonen activa/LOE/Wi-Fi	250
Outplacementkosten	44
Kosten inzake eenmalige zaken en herstructurering middenmanagement	180
Implementatie AFAS/Bedrijfsvoering op orde	190
Ambelt Kiest Koers	28
Gelden REC	- 163
Saldo leerlingenprojecten	- 89
Dotatie voorziening reorganisatie	3.000
Gecorrigeerd resultaat 2015	1.397



Resultaat boeken. de Ambelt

Toelichting bij de analyse van het netto resultaat 2015

Enmalige baten SWV: betreft baten in 2015 met betrekking tot de groeitelling 2015-2016 en overgangsbekostiging materiële instandhouding tot en met juli 2015.

Opschonen activa/LOE/Wi-Fi: betreft gemaakte kosten in 2015 in verband met opschonen activastaat (uitkomst inventarisatie), inzake de verbouwing en verhuizing van de locatie Zwolle in het kader van logische onderwijskundige eenheden (LOE) en voor het verbeteren van de Wi-Fi-dekking Ambelt-breed.

Outplacementkosten: kosten voor het begeleiden van medewerkers van werk naar werk in het kader van inkrimping en vertrek van medewerkers.

Kosten inzake eenmalige zaken en herstructurering middenmanagement: in 2015 zijn er onder andere juridische kosten gemaakt inzake een verduistering door een medewerker en een casus op het gebied van arbeidsrecht. Voorts zijn er kosten gemaakt inzake de herstructurering van het middenmanagement.

Implementatie AFAS/Bedrijfsvoering op orde: voor het inrichten van AFAS en de webportal, alsmede het verkrijgen van kennis inzake de werking van AFAS zijn eenmalige kosten gemaakt.

Ambelt Kiest Koers: in het kader van de nieuwe koers die de Ambelt is ingeslagen zijn eenmalige kosten gemaakt, te denken valt aan de begeleiding- en deskundigheidskosten.

Gelden REC: eind 2015 is de liquidatie van het REC geëffectueerd. Als deelnemend bestuur heeft de Ambelt een deel van het eigen vermogen ontvangen uit de liquidatie. Deze gelden zijn toegevoegd aan de bestemmingsreserve REC Gelden.

Saldo leerlingenprojecten: eind 2015 is er door de inzamelingsacties van leerlingen meer ontvangen dan reeds uitgegeven. Het saldo wordt sinds 2015 via het resultaat ten gunste van het Private Vermogen gebracht.

Dotatie voorziening reorganisatie: door de sterke daling van het aantal leerlingen is de Ambelt gedwongen te reorganiseren in 2016. De reorganisatie inzake de leerlingendaling 2016/2017, de leerlingendaling 2017/2018 en Ambelt Kiest Koers zijn in overleg met de vakbonden gebundeld tot één sociaal plan.



De Ambelt biedt onderwijs aan leerlingen die vanwege hun gedrag, psychiatrische problemen of meervoudige problematiek niet goed tot leren en talentontwikkeling komen in het regulier onderwijs.

Talenten laten groeien. de Ambelt

Organisatie

Als gevolg van passend onderwijs ontstaat een ander patroon van instroom van leerlingen. Meer leerlingen zullen in het regulier onderwijs (PO en VO) onderwijs blijven volgen en waar nodig wordt een extra ondersteuningsarrangement door de Ambelt geboden. Dit vraagt van alle Ambelt medewerkers flexibiliteit op alle fronten. De mate van flexibiliteit binnen de Ambelt zal verder moeten groeien: nog meer dan nu al het geval is zullen leerlingen tussentijds in- en uitstromen. Hierdoor wordt een groter appèl gedaan op de professionaliteit van ons onderwijsgevend personeel.

Medezeggenschap

De kwaliteit van de Ambelt staat of valt met de betrokkenheid van ouders en medewerkers. De medezeggenschap is nu, behalve centraal in de GMR, ook op regionaal niveau geregeld in drie regiodeelraden (RDR's) die per januari 2015 formeel van start zijn gegaan. In deze drie regiodeelraden zijn zowel ouders als medewerkers vertegenwoordigd.

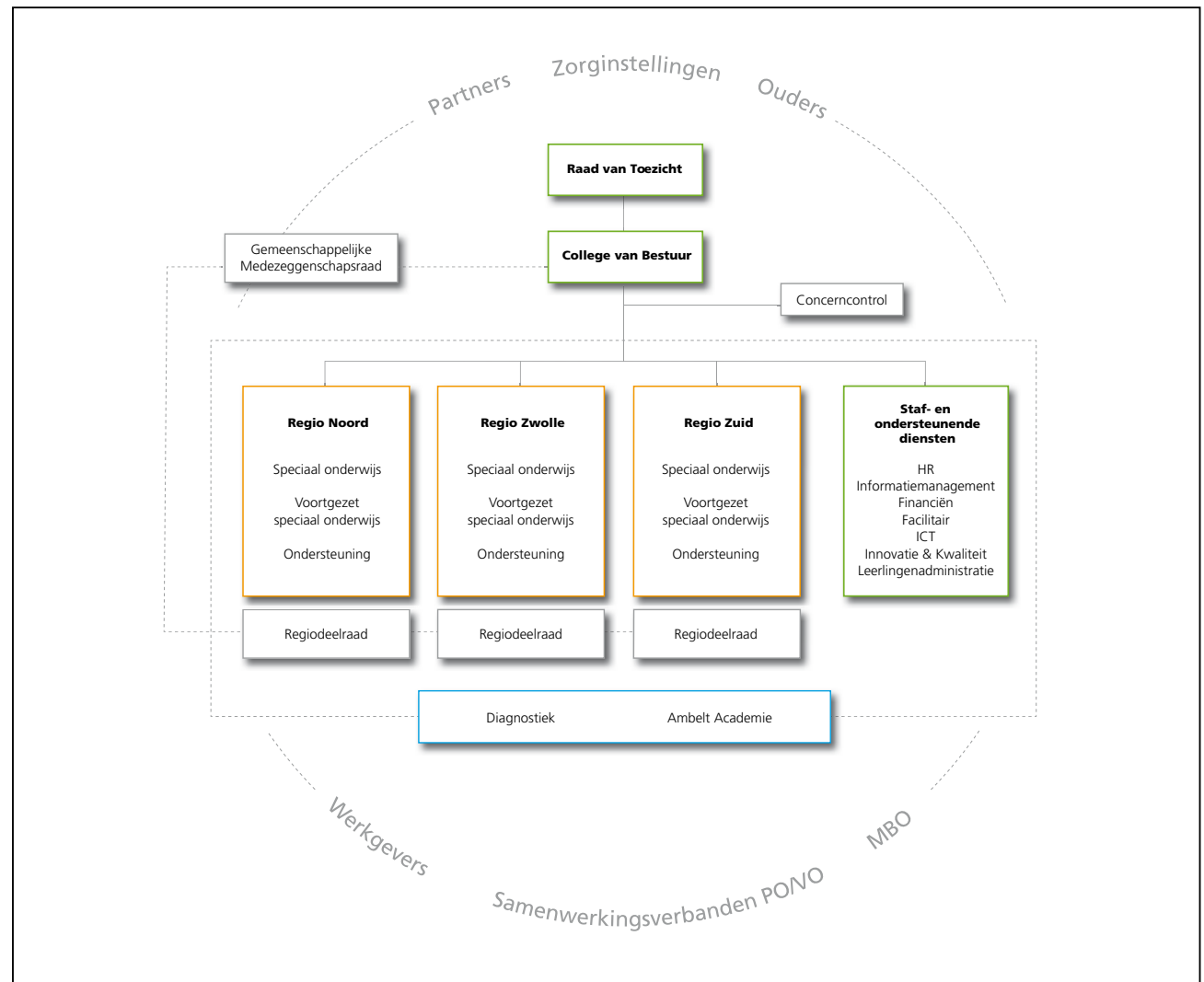

Communicatie

In 2015 is de nieuwe website in gebruik genomen. Naast algemene pagina's heeft iedere locatie haar eigen pagina. De doelstelling dat een bezoeker na ongeveer drie keer klikken bij de gewenste informatie is, wordt gerealiseerd. We krijgen positieve reacties op onze site. In 2015 is een start gemaakt met het vernieuwen van het intranet.

Locatieontwikkelingen

Zwolle

Per 1 augustus 2015 zijn er logische onderwijskundige eenheden (LOE) gevormd in Zwolle. De hierdoor noodzakelijke verhuizing was zowel bouw- en installatietechnisch als logistiek een grote operatie. De afdeling groen is verhuisd van de Herfterlaan naar de Dr. Hengeveldweg 9 en de oppervlakte van de kas is verdubbeld.

Apeldoorn VSO Gentiaan College

In augustus 2014 heeft een verhuizing plaatsgevonden en zijn drie teams samen gaan werken in het Gentiaan College. Deze verhuizing impliceert het samenvoegen van verschillende culturen en vermenging van leerlingen met internaliserende- en externaliserende problematiek. In 2015 is een visietraject van start gegaan. Een formele ontwikkelgroep is ingericht en middels diverse teamsessies zijn alle medewerkers van het Gentiaan College nauw betrokken.

Vaassen

De nieuwe Ambelt-locatie in Vaassen bestaat uit een boerderij en een kas waar leerlingen les krijgen in Groen en Dier. Er worden vaklessen gegeven en de locatie is ook officieel erkend als leer- en werkbedrijf. Dat betekent dat leerlingen hier stage kunnen lopen.

VSO Elburg

Per augustus 2015 is er vanuit Nunspeet een nevenvestiging op het Nuborgh College (locatie Oosterlicht) in Elburg gevestigd. Een deel van de lessen vindt plaats in het hoofdgebouw en een deel in de voor de Ambelt geplaatste tijdelijke huisvesting.

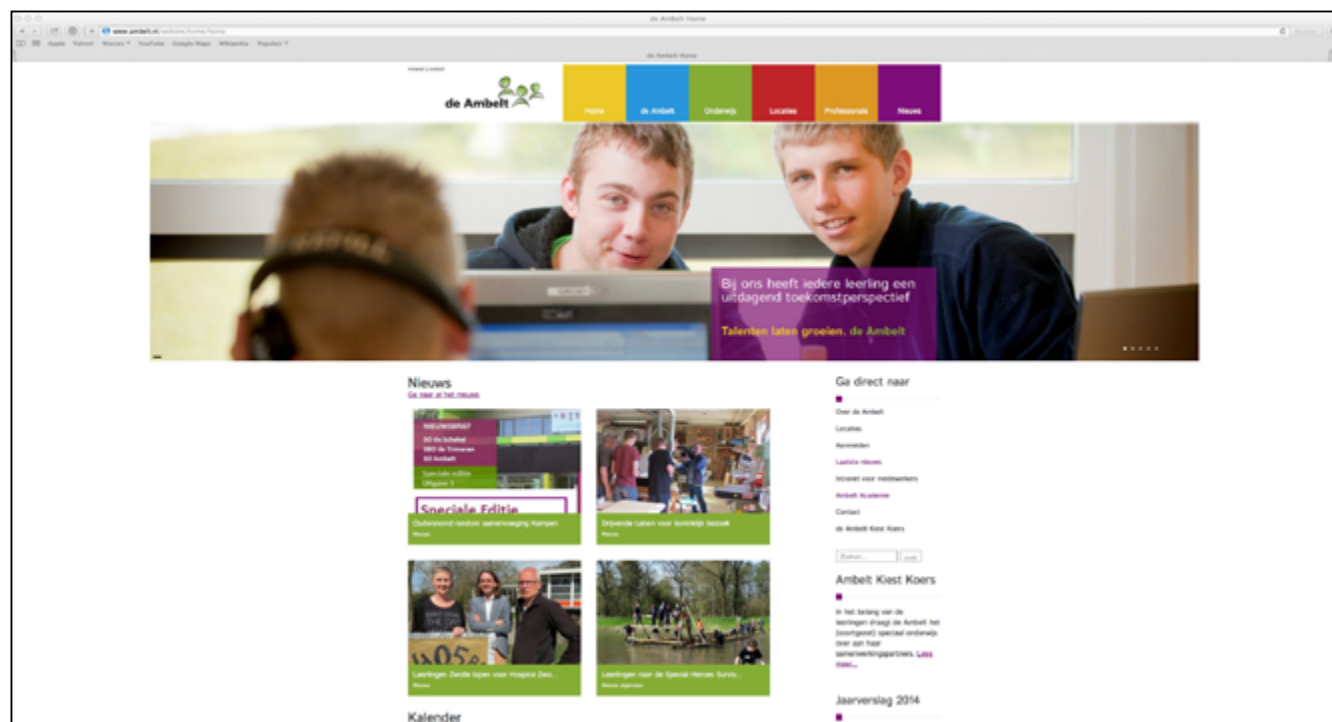



In 2015 hebben alle locaties het basisarrangement behouden en daar zijn we trots op!

Kwaliteit. de Ambelt



Bestuursadres & administratie

de Ambelt

Herfterlaan 39
8026 RC Zwolle
T. 038 - 453 20 74
info@ambelt.nl
www.ambelt.nl

College van Bestuur

drs. M. Faas, voorzitter
mr. I.J. Spekreijse - Voetelink, lid

Regio Noord

Regiodirecteur locaties (V)SO

Steenwijk, Meppel, Kampen

en Hardenberg

Aernoud Hoogendijk
T. 06 - 81 49 24 52
a.hoogendijk@ambelt.nl

locaties

de Ambelt Piet Heinstraat (VSO)

Piet Heinstraat 3,
7772 ZJ Hardenberg
T. 0523 - 21 62 82

de Ambelt Prisma (SO)

Marinus Postlaan 1c
8264 PB Kampen
T. 038 - 331 24 27

de Ambelt Ezinge (VSO)

Ezingerweg 55,
7943 AZ Meppel
T. 0522 - 24 24 30

De Ambelt Pr. Marijkestraat (VSO)

Pr. Marijkestraat 2,
7491 ET Meppel
T. 0522 - 24 24 30

de Ambelt Stationsstraat (VSO)

Stationsstraat 38-40,
8331 GK Steenwijk
T. 0521 - 52 14 01

de Ambelt 't Ravelijn (SO)

De Vesting 15,
8332 GL Steenwijk
T. 0521 - 71 25 00

Regio Zwolle

Regiodirecteur locaties (V)SO Zwolle

Miriam van der Laan
T. 06 - 814 926 54
m.vanderlaan@ambelt.nl

locaties

de Ambelt Bagijnesingel (VSO/Travo)

(i.s.m. Deltion)
Bagijnesingel 6,
8012 AE Zwolle
T. 038 - 850 39 00

de Ambelt Hengeveld College (VSO)

Dr. Hengeveldweg 6
8025 AK Zwolle
T. 038 - 454 22 23

de Ambelt Oosterenk (VSO)

Dr. Hengeveldweg 9
8025 AK Zwolle
T. 038 - 454 22 23

de Ambelt Herfterlaan (SO/VSO)

Herfterlaan 39
8026 RC Zwolle
T. 038 - 453 20 74

Regio Zuid

Regiodirecteur locaties (V)SO

Apeldoorn, Deventer en Nunspeet

Hendrien Zijlstra-Hilbrands
T. 06 - 814 926 44
h.zijlstra@ambelt.nl

locaties

de Ambelt Gentiaan College (VSO)

Gentiaanstraat 804
7322 CZ Apeldoorn
T. 055 - 368 95 80

de Ambelt Laan van de Mensenrechten (VSO/Travo) (i.s.m. ROC Aventus)

Laan van de Mensenrechten 500
7331 VZ Apeldoorn
T. 088 - 283 68 87

de Ambelt Markerichtersveld (SO)

Markerichtersveld 1
7327 JH Apeldoorn
T. 055 - 534 10 61

de Ambelt Ludgerstraat (VSO)

Ludgerstraat 1
7415 DV Deventer
T. 0570 - 60 53 83

de Ambelt De Kroon (SO)

Kon. Wilhelminalaan 9
7415 KP Deventer
T. 0570 - 85 00 08

de Ambelt Elspeterweg (VSO)

Elspeterweg 40 en 44
8071 PA Nunspeet
T. 0341 - 25 14 37

Aanmelding & Planning

de Ambelt regio Noord

di t/m do bereikbaar
van 8.30 tot 16.30 uur
T. 038 - 454 62 86
aanmeldingnoord@ambelt.nl

de Ambelt regio Zwolle

ma t/m do bereikbaar
van 9.00 tot 12.00 uur en
van 13.00 tot 15.00 uur.
T. 038 - 452 52 97
aanmeldingzwolle@ambelt.nl

de Ambelt regio Zuid

ma t/m do bereikbaar
van 9.00 tot 16.30 uur
T. 055 - 368 95 82
aanmeldingzuid@ambelt.nl

Bij ons heeft iedere leerling een uitdagend toekomstperspectief

De Ambelt biedt onderwijs aan leerlingen die vanwege hun gedrag, psychiatrische problemen of meervoudige problematiek niet goed tot leren en talentontwikkeling komen in het regulier onderwijs.

Onze ervaren en betrokken medewerkers zorgen ervoor dat deze leerlingen zich optimaal kunnen ontwikkelen. Wij gaan daarbij uit van de talenten en mogelijkheden van de leerling met als doel een passende en betekenisvolle deelname aan de samenleving. Samen met ouders en onderwijs- en zorginstellingen bieden wij onze leerlingen een krachtige en flexibele basis voor de toekomst.

Dat doen wij op meerdere locaties in Drenthe, Overijssel en Gelderland. Daarnaast bieden wij ambulante ondersteuning aan zowel leerlingen als docenten in het regulier onderwijs. Ons uitgangspunt? Iedere leerling heeft recht op een passende onderwijsplek en onderwijs dat zich kenmerkt door maatwerk, flexibiliteit en resultaat. Iedere leerling heeft recht op een toekomst!

Talenten laten groeien. de Ambelt

Kennis delen!

De Ambelt is een onderwijsinstelling met veel ervaring en expertise en die delen we graag. Via de Ambelt Academie bieden we een uitgebreid programma van scholingsbijeenkomsten en trainingen aan professionals uit het onderwijs. Wij geven dé vaardigheden die nodig zijn om leerlingen met psychiatrische- en gedragsproblemen goed te onderwijzen en te ondersteunen. Maar belangrijker nog: wij garanderen dat de kennis direct in de praktijk kan worden toegepast! Kijk op www.ambeltacademie.nl voor meer informatie.

Resultaat boeken. de Ambelt

Meer informatie? www.ambelt.nl